



Omzendbrief met betrekking tot de informatie over de voedselketen voor kalveren.

Referentie	PCCB/S2/GDS/262877	Datum	03/01/2014
Huidige versie	3.0	Van toepassing vanaf	03/11/2013
Trefwoorden	Voedselketeninformatie, kalveren.		

Opgesteld door	Goedgekeurd door
De Smedt Griet, attaché	Diricks Herman, directeur-generaal

1. Doel

Deze omzendbrief heeft als doel de reglementaire vereisten toe te lichten m.b.t. de voedselketen-informatie die door de kalverhouder aan de slachthuisexploitant moet worden aangeboden.

Deze omzendbrief actualiseert de vereisten die uiteengezet werden in de omzendbrief van 16.12.2008 (PCCB/GDS/262877). De genoemde omzendbrief wordt bijgevolg ingetrokken.

2. Toepassingsgebied

Slachten van kalveren.

3. Referenties

3.1. Wetgeving

Verordening (EG) nr. 852/2004 van het Europees Parlement en de Raad van 29 april 2004 inzake levensmiddelenhygiëne.

Verordening (EG) nr. 853/2004 van het Europees Parlement en de Raad van 29 april 2004 houdende vaststelling van specifieke hygiënevoorschriften voor levensmiddelen van dierlijke oorsprong.

Verordening (EG) nr. 854/2004 van het Europees Parlement en de Raad van 29 april 2004 houdende vaststelling van specifieke voorschriften voor de organisatie van de officiële controles van voor menselijke consumptie bestemde producten van dierlijke oorsprong.

Verordening (EG) nr. 2074/2005 van de Commissie van 5 december 2005 tot vaststelling van uitvoeringsmaatregelen voor bepaalde producten die onder Verordening (EG) nr. 853/2004 vallen en voor de organisatie van officiële controles overeenkomstig de Verordeningen (EG) nr. 854/2004 en (EG) nr. 882/2004, tot afwijking van Verordening (EG) nr. 852/2004 en tot wijziging van de Verordeningen (EG) nr. 853/2004 en (EG) nr. 854/2004.

Koninklijk besluit van 14 november 2003 betreffende autocontrole, meldingsplicht en traceerbaarheid in de voedselketen.

Ministerieel besluit van 20 september 2010 betreffende het model en de inhoud van de informatie over de voedselketen.

3.2. Andere

Advies 2008-01 van het Wetenschappelijk Comité van het FAVV dd. 11.01.2008: melding van gegevens door de houder van vleeskalveren en de houder van paarden aan het slachthuis in het kader van de voedselketeninformatie (dossier Sci Com 2007/36).

Omzendbrief van 28.03.2011 (PCCB/S6/641883): verplichting voor de slachthuizen om de elektronische voedselketeninformatie (eVKI) te registreren via Beltrace.

4. Definities en afkortingen

FAVV: Federaal Agentschap voor de Veiligheid van de Voedselketen

VKI: voedselketeninformatie

5. Informatie over de voedselketen

De Europese regels in verband met de voedselketen zijn voor een belangrijk deel vastgelegd in de Verordeningen van het zgn. hygiënepakket¹. Deze regels zijn rechtstreeks van toepassing voor alle ondernemers in de voedselketen, ook voor de veehouders.

De Verordeningen leggen op dat de veehouder voor elk dier /elke groep dieren dat/die hij naar het slachthuis stuurt aan de slachthuisexploitant *informatie over de voedselketen* (korter: *voedselketeninformatie* of *VKI*) dient te bezorgen². De veehouder dient daartoe de nodige gegevens bij te houden in zijn bedrijfsregisters en deze gegevens over te maken aan de slachthuisexploitant.

Slachthuisexploitanten moeten de voedselketeninformatie opvragen bij diegenen die de dieren ter slachting aanbieden en mogen geen dieren tot het terrein van het slachthuis toelaten zonder dat ze beschikken over informatie over de voedselketen. Het FAVV tenslotte ziet toe op het aanwezig zijn van de informatie, het actieve gebruik ervan door de slachthuisexploitant, evenals op de geldigheid en betrouwbaarheid ervan.

De VKI geeft zowel aan de slachthuisexploitanten als aan de keurders informatie over de voorgeschiedenis van de ter slachting aangeboden dieren en moet worden gebruikt om de slacht- en keuringsactiviteiten beter te organiseren, niet alleen logistiek maar vooral met het oog op een op risico gebaseerde aanpak.

Voor de kalversector³ is het VKI-systeem van toepassing sedert 1 januari 2009.

¹ O.a. Verordening (EG) nr. 852/2004, 853/2004, 854/2004 en 2074/2005.

² Verordening (EG) nr. 852/2004 van het Europees Parlement en de Raad van 29 april 2004 inzake levensmiddelenhygiëne. Publicatieblad van de Europese Unie, L 226 van 25.06.2004 (bijlage I, deel A, III, punten 7 en 8).

Verordening (EG) nr. 853/2004 van het Europees Parlement en de Raad van 29 april 2004 houdende vaststelling van specifieke hygiënevoorschriften voor levensmiddelen van dierlijke oorsprong. Publicatieblad van de Europese Unie, L 226 van 25.06.2004 (bijlage II, sectie III).

Verordening (EG) nr. 854/2004 van het Europees Parlement en de Raad van 29 april 2004 houdende vaststelling van specifieke voorschriften voor de organisatie van de officiële controles van voor menselijke consumptie bestemde producten van dierlijke oorsprong. Publicatieblad van de Europese Unie, L 226 van 25.06.2004 (bijlage I, sectie I, hoofdstuk II, A en sectie II, hoofdstuk II).

Verordening (EG) nr. 2074/2005 van de Commissie van 5 december 2005 tot vaststelling van uitvoeringsmaatregelen voor bepaalde producten die onder Verordening (EG) nr. 853/2004 vallen en voor de organisatie van officiële controles overeenkomstig de Verordeningen (EG) nr. 854/2004 en (EG) nr. 882/2004, tot afwijking van Verordening (EG) nr. 852/2004 en tot wijziging van de Verordeningen (EG) nr. 853/2004 en (EG) nr. 854/2004. Publicatieblad van de Europese Unie, L 338 van 22.12.2005 (artikel 1 en bijlage I).

³ Onder "kalf" wordt hier verstaan een rund van maximaal 12 maanden oud.

De informatie over de voedselketen dient in het bijzonder betrekking te hebben op:

- de status van het bedrijf of de regio van herkomst van de dieren op het vlak van de diergezondheid;
- de gezondheidsstatus van de dieren;
- de toegediende geneesmiddelen voor diergeneeskundig gebruik of andere behandelingen die de dieren binnen een relevante periode hebben ondergaan, tezamen met de data van toediening of behandeling en wachttijden, wanneer er een wachttijd is;
- de aanwezigheid van ziekten die de veiligheid van het vlees in het gedrang kunnen brengen;
- indien relevant voor de bescherming van de volksgezondheid, de resultaten van de analyses van de bij de dieren genomen monsters of van andere voor het diagnosticeren van ziekten die de veiligheid van vlees in het gedrang brengen, genomen monsters, met inbegrip van monsters die in het kader van de bewaking en de bestrijding van zoonoses en residuen worden genomen;
- de relevante verslagen over de resultaten van eerdere ante mortem- en post mortemkeuringen (= onderzoek van het levend dier vóór slachting, respectievelijk het karkas en de slachtafval na de slachting) van dieren van hetzelfde bedrijf van herkomst, met name verslagen van de officiële dierenarts;
- de productiegegevens, wanneer die ziekten aan het licht kunnen brengen, en
- naam en adres van de dierenarts die normaliter het bedrijf van herkomst diensten verleent.

De slachthuisexploitant dient de informatie te evalueren en te gebruiken om zijn beleid mee te voeren: het al of niet aanvaarden van de dieren, het nemen van bijzondere voorzorgen bij het slachten, ...

In principe dient de VKI minstens 24 uur van tevoren bij het slachthuis toe te komen.

Indien de slachthuisexploitant na de beoordeling van de voedselketeninformatie beslist om de dieren voor slachting te aanvaarden, moeten de gegevens onmiddellijk, en ten minste 24 uur voordat de dieren bij het slachthuis aankomen, ter beschikking worden gesteld van de officiële dierenarts. Voorafgaand aan de ante mortemkeuring (onderzoek van het levende dier vóór de slachting) dient de officiële dierenarts in kennis te worden gesteld van alle informatie die kan duiden op een (gezondheids)probleem bij het dier/de groep dieren dat een invloed kan hebben op de voedselveiligheid.

In afwijking op het 24 uur van tevoren aanleveren van de VKI, wordt er evenwel toegestaan dat de voedselketeninformatie tegelijk met de dieren toekomt op het slachthuis als de dieren niet rechtstreeks van de veehouderij naar het slachthuis worden gestuurd. Concreet: als de kalveren via bv. een veemarkt of een verzamelcentrum naar het slachthuis worden gestuurd, mag de VKI de dieren vergezellen en hoeft ze niet 24 uur op voorhand in het slachthuis aanwezig te zijn.

Als er tussen de veehouder en het slachthuis een tussenhandelaar is opgetreden, is deze verantwoordelijk voor het binnen de voorziene periode doorgeven van de VKI aan het slachthuis. De slachthuisexploitant moet evenwel voldoende tijd vóór de aankomst van de dieren in het slachthuis in kennis wordt gesteld van informatie over de voedselketen waarvan de kennis kan leiden tot een ernstige ontwrichting van de werkzaamheden van het slachthuis. Dit is nodig om de slachthuisexploitant in staat te stellen de werkzaamheden van het slachthuis goed te plannen. De slachthuisexploitant moet de informatie evalueren en moet de VKI vervolgens, maar voorafgaand aan de ante mortemkeuring, aan de officiële dierenarts voorleggen. De dieren mogen niet geslacht of verder uitgeslacht worden zolang de officiële dierenarts daarvoor geen toestemming heeft gegeven.

Wanneer een dier bij het slachthuis aankomt zonder gegevens over de voedselketen, dient de slachthuisexploitant onmiddellijk de officiële dierenarts daarover in te lichten. Het dier mag niet worden geslacht zolang de officiële dierenarts daarvoor geen toestemming heeft gegeven en de informatie dient alsnog binnen 24 uur na aankomst van het dier in het slachthuis toe te komen.

5.1. Praktische toepassing.

Overeenkomstig Verordening (EG) nr. 2074/2005⁴ dient het FAVV mee te delen welke informatie door de kalverhouder minimaal aan het slachthuis dient te worden bezorgd. In de bijgaande tabel (bijlage 1) vindt u een opsomming van en verduidelijking bij de minimale te verstrekken informatie. Bij de opmaak van deze tabel werd rekening gehouden met het advies van het Wetenschappelijk Comité van het FAVV⁵ en de opmerkingen van de beroepsorganisaties van kalverhouders en slachthuizen. Indien u over deze minimale informatie of de inhoud van bijlage 1 twijfels mocht hebben, dan kan u bijvoorbeeld bij uw dierenarts te rade te gaan.

In sommige gevallen zal het immers niet altijd evident zijn of bepaalde zaken al of niet relevant zijn om te melden aan het slachthuis. Daarom is een goede en transparante communicatie tussen de dierenarts en de veehouder van groot belang. Het is van essentieel belang voor de daaropvolgende communicatie inzake voedselveiligheid tussen operatoren dat de dierenarts volledige informatie levert aan de veehouder over de (ziekte)toestanden, vaststellingen en analysesresultaten, ook wat betreft aspecten die van belang zijn voor de voedselveiligheid.

De wijze van gegevensoverdracht (op papier, onder elektronische vorm) is vrij.

Het verdient evenwel aanbeveling om de VKI elektronisch over te maken. Dit kan door ofwel gebruik te maken van de eVKI-toepassing in Beltrace ofwel door het VKI-modelformulier (cfr. bijlage 4 bij deze omzendbrief) te downloaden van de FAVV-website en het volledig ingevuld per e-mail te verzenden naar het slachthuis. Meer informatie over de eVKI-toepassing in Beltrace is opgenomen in de omzendbrief van 28.03.2011⁶ die is terug te vinden op de website van het FAVV.

Indien niet gekozen wordt voor een gegevensoverdracht langs elektronische weg, dient om redenen van uniformiteit, gebruik te worden gemaakt van een modelformulier. De te gebruiken modelformulieren verschillen naargelang de kalveren al of niet gehouden worden onder het BCV-lastenboek:

1. voor de kalveren die gehouden worden onder het BCV-lastenboek: hiervoor dienen 2 formulieren (toegevoegd in bijlage 2 en 3) te worden ingevuld. Het gaat met name om:
 - a. een slachtmelding, die wordt opgemaakt door SGS, en
 - b. een VKI-verklaring, die in opdracht van de kalverhouder wordt opgemaakt door de bedrijfsbegeleidende dierenarts
2. voor de kalveren die niet gehouden worden onder het BCV-lastenboek: de kalverhouder dient het formulier in bijlage 4 in te vullen.

Voor kalveren die individueel naar het slachthuis worden gestuurd, mag voor de gegevensoverdracht eveneens gebruik worden gemaakt van de VKI-verklaring op de achterzijde van het paspoort, voor zover het betrokken dier nog over een papieren paspoort beschikt. Via de VKI-verklaring op de achterkant van het paspoort wordt aangeduid of er al dan niet relevante informatie te melden valt. Enkel in het geval er effectief relevante informatie te melden valt, dient bijkomend het daarvoor bestemde modelformulier (in bijlage 4) te worden ingevuld. Concreet betekent dit dat voor deze kalveren de informatie-overdracht op papier als volgt dient te gebeuren:

⁴ Verordening (EG) nr. 2074/2005 van de Commissie van 5 december 2005 tot vaststelling van uitvoeringsmaatregelen voor bepaalde producten die onder Verordening (EG) nr. 853/2004 vallen en voor de organisatie van officiële controles overeenkomstig de Verordeningen (EG) nr. 854/2002 en (EG) nr. 882/2004, tot afwijking van Verordening (EG) nr. 852/2004 en tot wijziging van de Verordeningen (EG) nr. 853/2004 en (EG) nr. 854/2004.

⁵ Advies 2008-01 van het Wetenschappelijk Comité van het FAVV dd. 11.01.2008: melding van gegevens door de houder van vleeskalveren en de houder van paarden aan het slachthuis in het kader van de voedselketeninformatie (dossier Sci Com 2007/36). Zie website FAVV.

⁶ Omzendbrief van 28.03.2011 (PCCB/S6/641883): verplichting voor de slachthuizen om de elektronische voedselketeninformatie (eVKI) te registreren via Beltrace.

1. indien er geen relevante informatie te melden is:
 - o ofwel gebruik van de VKI-verklaring op de achterzijde van het paspoort
 - o ofwel gebruik van het modelformulier in bijlage 4
2. indien er wel relevante informatie te melden is: er dient hoe dan ook gebruik te worden gemaakt van het modelformulier in bijlage 4.

Schematisch overzicht van de wijze van gegevensoverdracht:

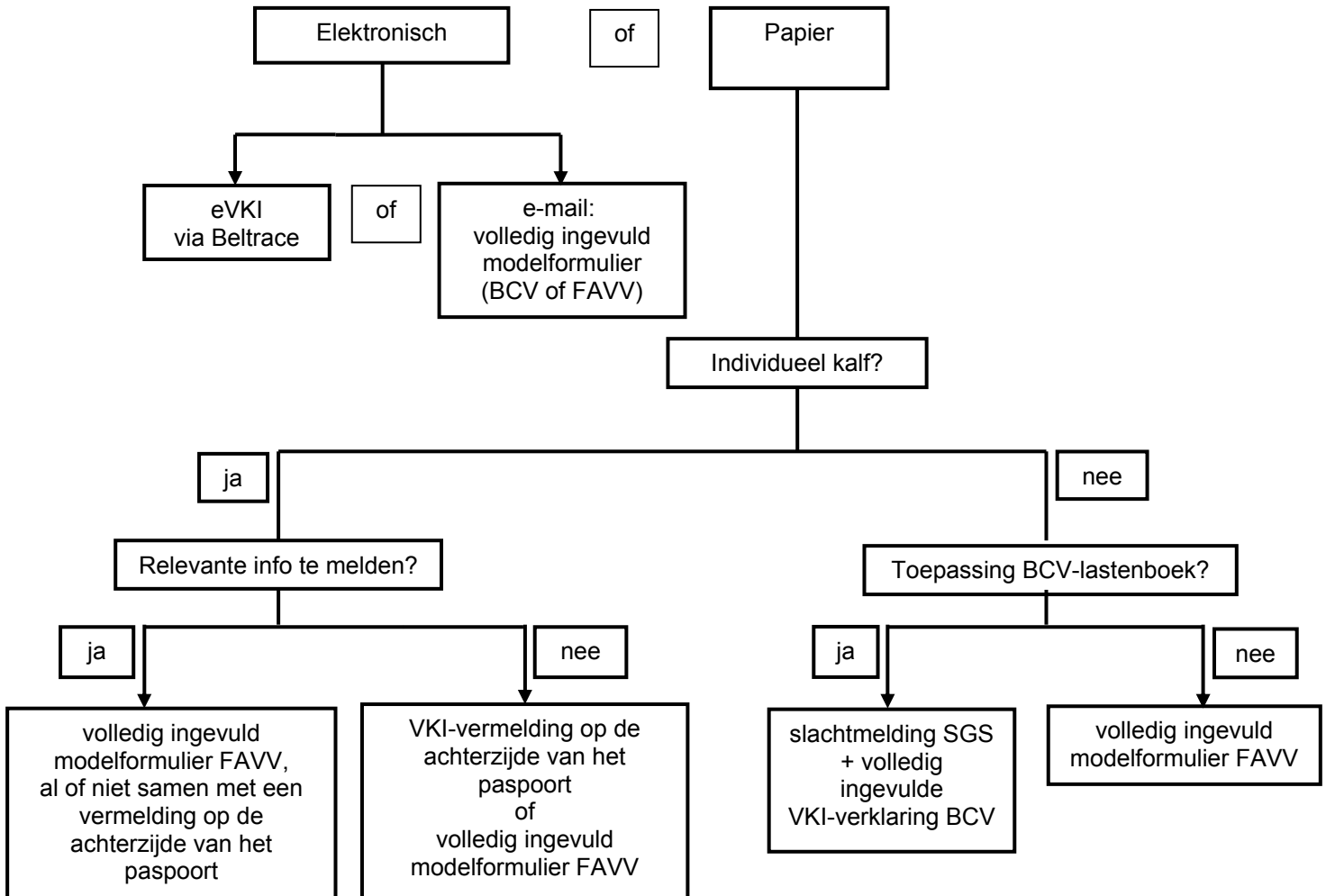

De overdracht van de voedselketeninformatie dient bij voorkeur elektronisch te gebeuren. Het is immers de enige weg die een correcte, bruikbare en tijdige informatieoverdracht garandeert.

De vermelde formulieren zijn onder elektronische vorm beschikbaar via de FAVV-website (www.favv.be). Om te garanderen dat de gegevens voldoende actueel zijn, zijn de volgende geldigheidstermijnen van toepassing voor de formulieren:

- de slachtmelding, opgemaakt door SGS (cfr. bijlage 2): maximum 14 dagen
- de VKI-verklaringen (cfr. bijlage 3 en 4): maximum 7 dagen. Indien evenwel in de periode van de geldigheidsduur van de VKI-verklaring nieuwe behandelingen of analyses zouden zijn uitgevoerd en/of ziektes of abnormale sterfte zouden zijn vastgesteld, dient een nieuwe VKI-verklaring te worden opgesteld en overgemaakt aan het slachthuis.

De manier waarop de slachthuisuitbater op zijn beurt de voedselketeninformatie –na er een evaluatie van te hebben gemaakt en er zijn bedrijfsvoering te hebben op gesteund- aan de officiële dierenarts aanbiedt, is eveneens vrij. Met het oog op een vlot verloop van de keurings- en slachtwerkzaamheden, is het evenwel gewenst dat in elk slachthuis de voedselketeninformatie op een uniforme wijze aan de officiële dierenarts wordt voorgelegd. Daartoe dienen in elk slachthuis concrete afspraken te worden gemaakt tussen de exploitant en de officiële dierenarts⁷.

De bewaartijd van de gegevens bedraagt 2 jaar voor de slachthuizen en 5 jaar voor de kalverhouders⁸.

Als een dier via tussenpersonen (al of niet via een markt) wordt verhandeld, dient elke tussenpersoon/handelaar de voedselketeninformatie op te vragen bij elke vorige houder en de voedselketeninformatie desgevallend aan te vullen. In elk geval dient de gehele periode waarover voedselketeninformatie vereist is, afgedekt te zijn door de finaal aan het slachthuis bezorgde informatie. Deze periode varieert naargelang het type informatie waarover het gaat: ziektes, sterfgevallen, behandelingen, ... (zie bijlage 1).

Uiteraard kan het VKI-systeem maar functioneren als iedere schakel in de keten zijn verantwoordelijkheid neemt.

Er zal in geval van overtreding repressief worden opgetreden: er zullen controles gebeuren in de landbouwbedrijven waarvan men op niveau van het slachthuis vaststellingen heeft gedaan waarvoor een melding had moeten gebeuren via de VKI, maar waarvoor dergelijke melding ontbrak.

5.2. Intracommunautair handelsverkeer.

Voor wat betreft het intracommunautair handelsverkeer, geldt het volgende:

1. voor het verzenden van kalveren uit een EU-Lidstaat naar een in België gelegen slachthuis.
De bevoegde autoriteiten van de Lidstaten van waaruit kalveren naar België worden verzonden, werden op de hoogte gebracht van het Belgische modelformulier met de vraag dit op te leggen aan de exporteurs naar België. Totdat communautaire of formele bilaterale afspraken met de betrokken lidstaten gemaakt worden, zullen ook de formulieren van het land van verzending aanvaard worden.
2. voor het verzenden van kalveren uit België naar een in een andere EU-Lidstaat gelegen slachthuis, wordt het formulier van het land van bestemming gebruikt.
Een aantal Lidstaten hebben meegedeeld op welke wijze zij de voedselketeninformatie wensen te bekomen. Dit is terug te vinden op de FAVV-website: www.favv.be: beroepssectoren > informatie over de voedselketen > kalversector > VKI en intracommunautair handelsverkeer.
Bij afwezigheid van specifieke regels, dient uitsluitend het Belgische modelformulier (cfr. bijlage 4) te worden toegepast. Immers, de verklaring op het paspoort volstaat in dit geval niet. Wie zich voor het verzenden van dieren naar een andere Lidstaat beperkt tot de verklaring op het paspoort loopt het risico zijn dieren geweigerd te zien.
Er wordt benadrukt dat met name de Duitse en Nederlandse autoriteiten formeel hebben laten weten dat zij het overmaken van de VKI d.m.v. verklaring op het paspoort niet aanvaardden en

⁷ Verordening (EG) nr. 854/2004: "De lidstaten zorgen ervoor dat de exploitanten van een bedrijf de bevoegde autoriteit alle nodige assistentie verlenen bij de uitvoering van de officiële controles. Met name: ... stellen zij alle documentatie en registers beschikbaar die in het kader van deze verordening zijn voorgeschreven of door de bevoegde autoriteit noodzakelijk worden geacht om de situatie te kunnen beoordelen." (art. 4, punt 1).

⁸ Koninklijk besluit van 14 november 2003 betreffende autocontrole, meldingsplicht en traceerbaarheid in de voedselketen (artikel 11).

enkel de Duitse respectievelijk de Nederlandse aanpak van toepassing is. Zowel de Duitse standaardverklaring als de verwijzing naar de website met de Nederlandse vereisten (<http://www.pve.nl>) zijn terug te vinden op de FAVV-website.

6. Bijlagen

Bijlage 1: tabel met opsomming van de door de kalverhouder minimaal te verstrekken informatie.

Bijlage 2: slachtmelding SGS voor kalveren gehouden onder het BCV-lastenboek

Bijlage 3: VKI-verklaring voor kalveren gehouden onder het BCV-lastenboek

Bijlage 4: modelformulier voor kalveren die niet gehouden worden onder het BCV-lastenboek.

7. Overzicht van de revisies

Overzicht van de revisies van de omzendbrief		
Versie	Van toepassing vanaf	Reden en omvang van de revisie
2	04/02/2013	<ul style="list-style-type: none"> - Aanpassen aan de wijziging in Verordening (EG) nr. 853/2004; - Verwijderen van bepalingen i.v.m. de oorspronkelijke overgangperiode; - Toevoeging gegevensoverdracht via de achterzijde van het paspoort; - Toevoegen van een schema over de wijze van gegevensoverdracht; - Aanvulling m.b.t. het IC handelsverkeer; - Aanpassen van de lay out aan het nieuwe format voor omzendbrieven FAVV.
3	03/11/2013	Aanpassing van bijlage 1 en 4: vermelding van "gecontroleerde huisvestingsomstandigheden".

Bijlage 1: door de kalverhouder minimaal te verstrekken informatie.

Verordening (EG) 853/2004.	Minimale gegevens.	Verwijzing naar de modelformulieren (cfr. bijlage 2, 3 en 4).
1. de status van het bedrijf van herkomst of de regionale gezondheidsstatus van de dieren	<p>• Wat dient gemeld te worden? Niets.</p> <p>De statuten m.b.t. brucellose, tuberculose, leucose en IBR, alsook de H-en R-statuten dienen door de veehouder niet gemeld te worden aangezien informatie over deze statuten via de Beltracetoepassing ter beschikking wordt gesteld van de slachthuisexploitant.</p>	/
2. de gezondheidsstatus van de dieren	Zie punt 4.	/
3. de toegediende geneesmiddelen voor diergeneeskundig gebruik of andere behandelingen die de dieren binnen een relevante periode hebben ondergaan, tezamen met de data van toediening of behandeling en wachttijden, wanneer er een wachttijd is	<p>• Wat dient gemeld te worden? vermelding van de namen van:</p> <ul style="list-style-type: none"> ▪ alle toegediende geneesmiddelen, en ▪ alle voederadditieven met een verplichte wachttijd (met name de gemedicineerde diervoeders) <p>+ de data of periodes van toediening + de duur van de wachttijden (uitgedrukt in dagen).</p> <p>• Over welke periode dient deze informatie te handelen? Het gaat om de geneesmiddelen en additieven die werden toegediend in de periode van 2 maanden voorafgaand aan het brengen van de dieren naar het slachthuis.</p>	<p>▪BCV: VKI-verklaring: a), 1^e en 2^e √.</p> <p>▪niet-BCV: deel 2, punt 1.</p>
4. de aanwezigheid van ziekten die de veiligheid van het vlees in het gedrang kunnen brengen	<p>• Wat dient gemeld te worden? 1. De ziekte tekens en aandoeningen die werden vastgesteld bij de kalveren die ter slachting aangeboden worden. Bijvoorbeeld:</p> <ul style="list-style-type: none"> ▪ algemene ziekte tekens: uitputting, vermagering, geen eetlust, niet drinken, groeiachterstand, ... ▪ ademhalingsstoornissen: versnelde ademhaling, neusvloeï, hoesten bij meerdere dieren, ... ▪ bewegingsstoornissen: kreupelheid, gezwollen gewrichten, ... ▪ huidletsels: abscessen, wonden, haaruitval, ... ▪ spijsverteringsstoornissen: diarree, trommelzucht, ... ▪ zenuwstoornissen: verlammingen, evenwichtsstoornissen, ... ▪ sterfte. <p>2. Indien gekend: vermelding van diagnoses en/of ziekteverwekkers (bv. gekend op basis van de analyses uitgevoerd in het kader van de zoönotische monitoring).</p> <p>• Wanneer dienen ziekte- en sterfgevallen gemeld te worden? Ziekte tekens en sterfgevallen dienen enkel te worden gemeld in de volgende omstandigheden:</p>	<p>▪BCV: VKI-verklaring: a), 3^e en 4^e √.</p> <p>▪niet-BCV: deel 2, punt 2.</p>

		<p>1. voor ziektegevallen: de ziektegevallen die een groepsbehandeling hebben vereist op niveau van het productielot (=de groep kalveren die samen werden afgemest op de kalverhouderij, maar niet noodzakelijk allemaal op hetzelfde moment naar het slachthuis worden gestuurd). Uitzondering: indien bij een individueel dier een ernstige ziekte werd vastgesteld door de bedrijfsdierenarts, dient dit ook te worden gemeld (als de veehouder er kennis van heeft).</p> <p>2. voor sterfgevallen: als het sterfte% voor het hele productielot (=de groep kalveren die samen werden afgemest op de kalverhouderij, maar niet noodzakelijk allemaal op hetzelfde moment naar het slachthuis worden gestuurd) gedurende de volledige mestperiode meer bedraagt dan:</p> <ul style="list-style-type: none"> ▪ 7% voor kalveren van het type 'vleesras' ▪ 5% voor kalveren van het type 'melkras' en voor gemengde loten. <p>• Over welke periode dient deze informatie te handelen? De volledige mestperiode.</p>	
5.	indien relevant voor de bescherming van de volksgezondheid, de resultaten van de analyses van de bij de dieren genomen monsters of van andere voor het diagnosticeren van ziekten die de veiligheid van vlees in het gedrang brengen, genomen monsters, met inbegrip van monsters die in het kader van de bewaking en de bestrijding van zoönoses en residuen worden genomen	<p>• Wat dient gemeld te worden? De conclusies van laboratoriumonderzoeken (bv. uitgevoerd in het kader van monitoringprogramma's of diergeneeskundige onderzoeken) naar ziekteverwekkers, chemische stoffen en contaminanten (bv. dioxine).</p> <p>• Welke ziekteverwekkers zijn relevant? Hieronder volgt een niet limitatieve lijst van ziekteverwekkers die overdraagbaar zijn naar de mens:</p> <ul style="list-style-type: none"> ▪ bacteriën: <i>Mycobacterium bovis</i>, <i>Brucella spp.</i>, <i>Salmonella spp.</i>, zoönotische <i>Escherichia coli</i>, <i>Yersinia enterocolitica</i>, <i>Campylobacter spp</i>, <i>Coxiella burnetii</i>, <i>Listeria monocytogenes</i>, <i>Bacillus anthracis</i>, toxinen van <i>Clostridium botulinum</i>, <i>Staphylococcus aureus</i> (inbegrepen MRSA), <i>Clostridium perfringens</i> drager van het gen cpe ▪ virussen: rotavirus ▪ parasieten: <i>Taenia saginata</i> (lintworm), <i>Toxoplasma gondii</i>, <i>Sarcocystis bovihominis</i>. <p><u>NB:</u> in het kader van de melding van voedselketen-informatie aan het slachthuis, is het niet verplicht al de hierboven vermelde ziekteverwekkers te laten opsporen. In geval testen werden uitgevoerd (bv. uitgevoerd in het kader van diergeneeskundige onderzoeken), dienen de conclusies wel aan het slachthuis te worden meegedeeld.</p>	<p>▪ BCV: VKI-verklaring: a), 5^e √.</p> <p>▪ niet-BCV: deel 2, punt 3.</p>
6.	de relevante verslagen van slachthuizen over de resultaten van eerdere ante mortem- en post mortemkeuringen van dieren van hetzelfde bedrijf van	<p>• Wat dient gemeld te worden? Niets.</p> <p>Indien bij de keuring een voor de gezondheid van mens of dier schadelijke ziekte of aandoening en/of inbreuken op het dierenwelzijn worden</p>	/

	herkomst, met name verslagen van de officiële dierenarts	<p>vastgesteld, moet de officiële dierenarts de slachthuisexploitant daarover inlichten. Als het gesignaleerde probleem zijn oorsprong vindt bij de kalverhouderij informeert de officiële dierenarts tevens de dierenarts en de verantwoordelijke van de kalverhouderij.</p> <p>Deze terugkoppeling van de keuringsresultaten l gebeurt via Beltrace. Meteen zullen de slachthuizen de keuringsresultaten van eerder geslachte kalveren van dezelfde houderij ook langs die weg kunnen raadplegen.</p>	
7.	de productiegegevens, wanneer die ziekten aan het licht kunnen brengen	<p>• Wat dient gemeld te worden?</p> <p>1. De opzetdatum van de kalveren die naar het slachthuis worden verzonden.</p> <p>2. Er dient te worden aangeduid of de productie al of niet plaatsvond onder gecontroleerde huisvestingsomstandigheden.</p> <p>Verordening (EG) nr. 2074/2005 biedt de mogelijkheid om visuele post mortem keuring toe te passen bij runderen tot 8 maanden oud (bijlage VI ter, punt 3, b). Daartoe moeten een aantal voorwaarden worden vervuld, en één van de voorwaarden is dat de kalveren afkomstig dienen te zijn van veehouderijen die werken onder gecontroleerde huisvestingsomstandigheden. De criteria voor “gecontroleerde huisvestingsomstandigheden” zijn terug te vinden in het aanhangsel bij bijlage VI ter van Verordening (EG) nr. 2074/2005.</p> <p>Er wordt onderscheid gemaakt tussen 2 soorten kalverhouderijen:</p> <ul style="list-style-type: none"> ▪ kalverhouderijen die werken volgens het BCV-lastenboek. Deze houderijen voldoen aan de voorwaarden voor “gecontroleerde huisvestingsomstandigheden” en de kalverhouders dienen dit niet expliciet mee te delen via de VKI. De slachtmelding van SGS (bijlage 2) vermeldt immers dat de kalveren afkomstig zijn van een bedrijf dat gecertificeerd is voor conformiteit met het BCV-lastenboek, hetgeen impliceert dat de kalveren onder gecontroleerde huisvestingsomstandigheden worden gehouden. ▪ kalverhouderijen die niet werken volgens het BCV-lastenboek. De kalverhouders dienen mee te delen of ze al of niet produceren onder gecontroleerde huisvestingsomstandigheden via het modelformulier voor kalveren die niet gehouden worden onder het BCV-lastenboek (bijlage 4). 	<p>▪BCV: Slachtmelding SGS.</p> <p>▪niet-BCV: deel 2.</p>
8.	naam en adres van de dierenarts die normaliter het bedrijf van herkomst diensten verleent	<p>• Wat dient gemeld te worden?</p> <p>Verplicht: naam, adres en telefoonnummer van de behandelende dierenarts. Indien mogelijk: e-mail en/of faxnummer van de behandelende dierenarts.</p> <p>Voor kalveren gehouden onder het BCV-lastenboek volstaat de vermelding van de naam</p>	<p>▪BCV: Slachtmelding SGS.</p> <p>▪niet-BCV: deel 1, punt 2.</p>

		van de bedrijfsbegeleidende dierenarts. Diens contactgegevens zijn immers te raadplegen via de Saniteltoeepassing.	
9.	/	<p>1. De contactgegevens van de kalverhouderij: Verplicht:</p> <ul style="list-style-type: none"> ▪ naam en telefoonnummer van de verantwoordelijke ▪ adres van het beslag ▪ beslagnummer. <p>Indien mogelijk: e-mail (of faxnummer) van de verantwoordelijke.</p> <p>2. Het aantal kalveren dat naar het slachthuis wordt verzonden en de oormerknummers. Voor grote loten kunnen de oormerknummers onder de vorm van een aparte lijst worden toegevoegd aan de formulieren.</p>	<p>1.</p> <ul style="list-style-type: none"> ▪BCV: slachtmelding SGS ▪niet-BCV: deel 1, punt 1. <p>2.</p> <ul style="list-style-type: none"> ▪BCV: slachtmelding SGS ▪niet-BCV: deel 2.