

Federaal Agentschap
voor de Veiligheid
van de Voedselketen

Controlebeleid
S2

AC - Kruidtuin
Food Safety Center
Kruidtuinlaan 55
B-1000 Brussel
Tel. : 02 211 82 11
Fax: 02 211 86 30

info@favv.be
www.favv.be

Nota aan de exploitanten van:

- de runderslachthuizen
- de uitsnijderijen van vers rundvlees.

Correspondent : Griet De Smedt
Toestelnummer : 02/211.85.90
E-mail : griet.desmedt@favv.be

Uw brief van Uw kenmerk Ons Kenmerk Bijlagen Datum
PCCB/GDS/329402 23/07/2009

Betreft : Traceerbaarheid en etikettering van rundvlees.

Geachte Mevrouw, Mijnheer,

In de regelgeving, zowel Europees als Belgisch, zijn in eerste instantie algemene bepalingen te vinden omtrent traceerbaarheid:

- Verordening (EG) nr. 178/2002¹: artikel 18
- Koninklijk besluit van 14 november 2003²: hoofdstuk III.

Uiteraard gelden deze algemene regels ook voor rundvlees. Daarnaast gelden specifiek voor rundvlees nog andere bepalingen:

- Verordening (EG) nr. 1760/2000³
- Verordening (EG) nr. 1825/2000⁴
- Koninklijk besluit van 9 juni 1999⁵
- Verordening (EG) nr. 1234/2007⁶
- Verordening (EG) nr. 566/2008⁷.

Zonder afbreuk te doen aan de algemene regels, beperkt deze omzendbrief zich tot de bijzondere regels m.b.t. rundvlees.

¹ Verordening (EG) nr. 178/2002 van het Europees Parlement en de Raad van 28 januari 2002 tot vaststelling van de algemene beginselen en voorschriften van de levensmiddelenwetgeving, tot oprichting van een Europese Autoriteit voor voedselveiligheid en tot vaststelling van procedures voor voedselveiligheidsaangelegenheden.

² Koninklijk besluit van 14 november 2003 betreffende autocontrole, meldingsplicht en traceerbaarheid in de voedselketen.

³ Verordening (EG) nr. 1760/2000 van het Europees Parlement en de Raad van 17 juli 2000 tot vaststelling van een identificatie- en registratieregeling voor runderen en inzake de etikettering van rundvlees en rundvleesproducten en tot intrekking van Verordening (EG) nr. 820/97 van de Raad.

⁴ Verordening (EG) nr. 1825/2000 van de Commissie van 25 augustus 2000 tot vaststelling van de uitvoeringsbepalingen van Verordening (EG) nr. 1760/2000 van het Europees Parlement en de Raad met betrekking tot de etikettering van rundvlees en rundvleesproducten.

⁵ Koninklijk besluit van 9 juni 1999 betreffende de etikettering van het rundvlees en van de rundvleesproducten.

⁶ Verordening (EG) nr. 1234/2007 van de Raad van 22 oktober 2007 houdende een gemeenschappelijke ordening van de landbouwmarkten en specifieke bepalingen voor een aantal landbouwproducten ("Integrale-GMO-verordening").

⁷ Verordening (EG) nr. 566/2008 van de Commissie van 18 juni 2008 tot vaststelling van de uitvoeringsbepalingen van Verordening (EG) nr. 1234/2007 van de Raad betreffende de afzet van vlees van runderen die niet ouder zijn dan twaalf maanden.

Overeenkomstig de Verordeningen (EG) nr. 1760/2000 en 1825/2000 dienen alle operatoren die in de Gemeenschap rundvlees op de markt brengen in alle stadia van de productie en verkoop een identificatiesysteem en een registratiesysteem toe te passen.

De identificatie bestaat uit een verplichte etikettering die is bedoeld om de handel in rundvlees zo transparant mogelijk te maken. De etikettering moet met name garanderen dat een verband kan worden gelegd tussen enerzijds het vlees en anderzijds het betrokken dier of de betrokken groep dieren.

Het registratiesysteem moet gegevens bevatten over de aankomst en het vertrek van de dieren, de karkassen en/of de delen zodat een verband kan gegarandeerd worden tussen wat binnenkomt in en wat buitengaat uit de inrichting.

Via het koninklijk besluit van 9 juni 1999 betreffende de etikettering van het rundvlees en van de rundvleesproducten worden, aanvullend bij de bovenvermelde Verordeningen, een aantal bijkomende voorschriften ingevoerd.

Voor vlees van runderen die niet ouder zijn dan 12 maanden zijn bovendien Verordeningen (EG) nr. 1234/2007⁸ en 566/2008 van toepassing, die regels vastleggen m.b.t. de etikettering van de slachtleefijd van de dieren en de verkoopbenaming van het vlees.

Samenvattend: reglementering m.b.t. de traceerbaarheid van rundvlees.

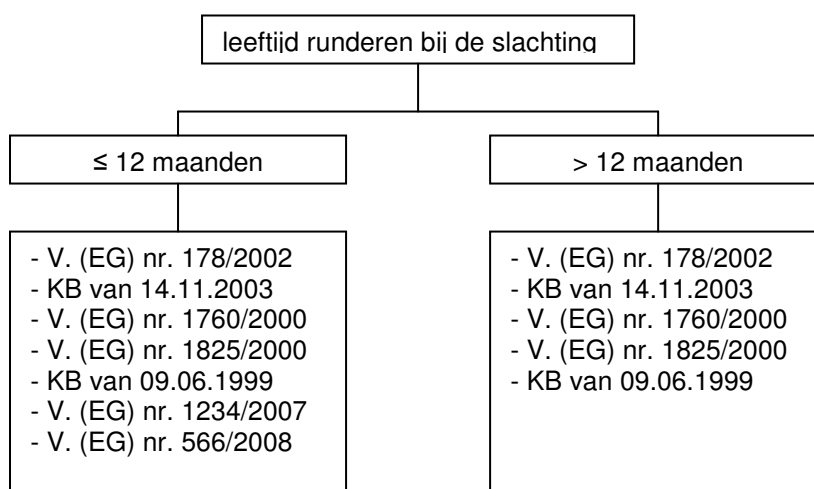

⁸ Artikels 113bis en 121 j) en bijlage XI bis.

1. TOEPASSING VAN DE VERORDENINGEN (EG) NR. 1760/2000 EN 1825/2000 EN HET KB VAN 09.06.1999.

1.1. DEFINITIES.

In punt 1.2 en 1.3. van deze nota wordt verstaan onder:

- rundvlees: alle producten van de GN-codes 0201, 0202, 0206 10 95 en 0206 29 91. Het gaat met name om:
 - vers vlees van runderen, gekoeld of bevroren, en
 - de longhaasjes en omlopen, gekoeld of bevroren (zie onderstaande figuur).

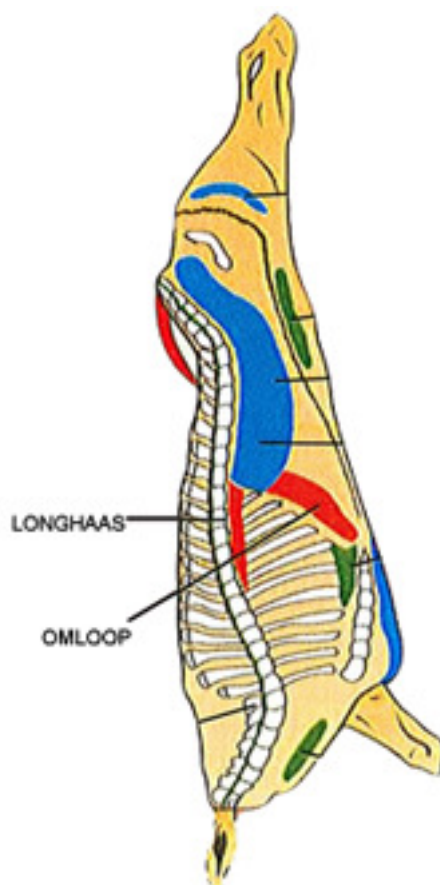

Het gaat niet om de andere slachtafvallen (losgesneden staart, ingewanden, ...) dan de longhaasjes en omlopen.

Onder "runderen" wordt verstaan: runderen van alle leeftijden (inbegrepen de soorten Bubalus en Bison).

- etikettering: het aanbrengen van een etiket op een stuk vlees of stukken vlees of de verpakking ervan;
- afsnijdsels: als geschikt voor menselijke consumptie erkende kleine stukken vlees die uitsluitend het gevolg van opmaak zijn en zijn verkregen bij het uitbenen van karkassen en/of het uitsnijden van vlees;
- uitgesneden vlees: vlees dat is uitgesneden in blokjes, sneden of andere individuele porties die niet verder door een marktdeelnemer (handelaar) hoeven te worden uitgesneden voordat zij door de eindverbruiker worden gekocht, en die door deze laatste rechtstreeks kunnen worden gebruikt. Gehakt vlees en afsnijdsels vallen niet onder deze begripsomschrijving;

- voorverpakt uitgesneden vlees: verkoopenheid die bestemd is om in ongewijzigde staat te worden aangeboden aan de eindverbruiker of aan een inrichting die geen andere activiteit dan detailhandel heeft, en die bestaat uit uitgesneden vlees en de verpakking waarin dat vlees is verpakt alvorens ten verkoop te worden aangeboden, ongeacht of die verpakking het vlees volledig dan wel slechts gedeeltelijk bedekt, met dien verstande dat de inhoud niet gewijzigd mag kunnen worden zonder dat de verpakking wordt geopend of gewijzigd;
- partij: al het vlees met of zonder been, bijvoorbeeld karkassen of voor- of achtervoeten of stukken vlees zonder been, dat samen en onder nagenoeg dezelfde omstandigheden is uitgesneden, gehakt of verpakt
- eindverbruiker: de laatste verbruiker van uitgesneden vlees, die dit vlees niet gebruikt in het kader van een transactie of activiteit van een tot de voedingssector behorend bedrijf.

1. 2. TOEPASSING IN DE SLACHTHUIZEN.

1.2.1. Identificatiesysteem (etikettering).

De slachthuisexploitant dient op het einde van de slachtlijn, vóór het verwijderen van het oor, op elk karkas een etiket aan te brengen. Indien het karkas in stukken wordt verdeeld, dient op elk deelstuk (half karkas, kwartier, half karkas ten hoogste in 3 deelstukken) een identiek etiket te worden aangebracht. Dit etiket moet aan de volgende eisen voldoen:

- het moet blijven hechten aan het karkas;
- het mag geen stoffen bevatten die schadelijke gevolgen kunnen hebben voor de volksgezondheid of die de organoleptische eigenschappen van het vlees kunnen wijzigen;
- het moet zodanig ontworpen zijn dat het niet hergebruikt kan worden;
- het is minstens 10 x 10 cm groot.

Naast vermeldingen die opgelegd worden door andere reglementaire bepalingen⁹, moeten op het etiket de volgende vermeldingen voorkomen:

1. Volgens de Verordening (EG) nr. 1760/2000:

- het **officiële nummer van het rund** (voor Belgische runderen: het Sanitelnummer)
 - het erkenningsnummer van het slachthuis waar het dier geslacht werd. De vermelding luidt: "**Geslacht in: België (erkeningsnummer van het slachthuis)**"
 - het **land van geboorte**
 - de **landen van vetmesting**
 - het **land van slachting**
- } Indien dit land voor de 3 gevallen België is, mag de volgende vermelding worden aangebracht: "**Oorsprong: België**".

2. Bijkomende vermeldingen verplicht door het KB van 9 juni 1999 zijn:

- de **slachtdatum**
- in voorkomend geval, de **indeling van het karkas** (categorie, beveleedheid, vetheid)
- in voorkomend geval, het **erkeningsnummer van de classificeerder**
- het **weegnummer**, voorafgegaan door het individualiseringsnummer van het weegtoestel indien in hetzelfde slachthuis verschillende weegtoestellen worden gebruikt
- het **warm gewicht**.

⁹ Bv. een etiket dat wordt aangebracht op karkassen of delen van karkassen van runderen van 30 maanden of minder, moet voorzien zijn van een blauwe streep. Dit betekent dat de verwijdering van de wervelkolom niet vereist is voor dit vlees (Verordening (EG) nr. 999/2001) omdat in dat geval de wervelkolom niet als gespecificeerd risicomateriaal wordt beschouwd.

3. De onder punt 2 vermelde elementen zijn elementen die thans behoren tot de bevoegdheid van de Gewesten. Vandaar dat regelgeving op gewestelijk niveau deze punten eventueel nog heeft aangevuld. Bv. voor de Vlaamse¹⁰ en Waalse¹¹ regelgeving dient bijkomend de geboortedatum en de code van de aanbiedingsvorm te worden vermeld.

4. Tenslotte zijn er ook nog de vermeldingen krachtens Verordening (EG) nr. 566/2008: zie punt 4 van deze omzendbrief.

Opmerkingen.

1. De namen van de landen dienen **voluit** te worden geschreven. Het gebruik van afkortingen (bv. ISO-codes) is niet toegestaan.

2. Het slachthuis mag enkel het officiële nummer van het rund gebruiken om een karkas of karkasdeel te identificeren. Er mogen daarvan geen loten worden samengesteld met één enkel lotnummer voor meerdere karkassen of karkasdelen.

Het slachthuis mag wel een lot samenstellen van longhaasjes en omlopen op voorwaarde dat ze afkomstig zijn van dieren die:

- geboren zijn in hetzelfde land,
- gehouden zijn in hetzelfde land/dezelfde landen, en
- op dezelfde dag geslacht zijn in hetzelfde slachthuis.

In dit geval dient een lotnummer (een uniek nummer) te worden gegeven aan dit lot. Op elk moment moeten de officiële nummers van de runderen waarvan de longhaasjes en omlopen afkomstig zijn, kunnen worden teruggevonden (via het registratiesysteem).

Het lotnummer dient te bestaan uit een volgnummer, voorafgegaan door de letters "BE". Naast dit lotnummer dient ook de naam of benaming te worden vermeld van de verantwoordelijke persoon die het volgnummer heeft toegekend.

3. Indien het vlees afkomstig is van een dier dat maximaal 30 dagen is gehouden in het land waar het geboren is of in het land waar het geslacht is, is de vermelding van deze landen als land van vetmesting niet vereist, op voorwaarde dat dit dier meer dan 30 dagen in een ander land werd gehouden.

4. Voor vlees van dieren die vóór 1 januari 1998 in de Gemeenschap zijn geboren, en waarvoor over de plaats waar het dier is geboren en/of waar het is gehouden, geen andere gegevens beschikbaar zijn dan m.b.t. de plaats waar het dier het laatst is gehouden, wordt de vermelding van de plaats waar het dier is geboren en/of waar het is gehouden, vervangen door: "*" (Geboren vóór 1 januari 98)".

5. Voor vlees van dieren die levend in de Gemeenschap zijn ingevoerd en waarvoor over de plaats waar het dier is geboren en/of waar het is gehouden, geen andere gegevens beschikbaar zijn dan m.b.t. de plaats waar het dier het laatst is gehouden, wordt de vermelding van de plaats waar het dier is geboren en/of waar het is gehouden, vervangen door: "*" (Levend in de EG ingevoerd)" of "*" (Levend ingevoerd uit (naam van het derde land))".

1.2.2. Registratiesysteem.

Het registratiesysteem van het slachthuis moet toelaten om op elk moment de volgende gegevens snel en gemakkelijk terug te vinden:

- de officiële nummers van de runderen die in het slachthuis worden afgeladen

¹⁰ Ministerieel besluit van 25 november 2003 tot vaststelling van de toepassingsvoorwaarden voor de indeling van geslachte volwassen runderen.

¹¹ Ministerieel besluit van 19 juni 2007 tot bepaling van de toepassingsmodaliteiten voor de indeling van de karkassen van volwassen runderen.

- de bestemming van alle karkassen en delen van karkassen, inbegrepen de slachtafvallen
NB: alhoewel verplichte etikettering niet van toepassing is op slachtafvallen, gelden toch algemene traceerbaarheidsregels (Verordening (EG) nr. 178/2002 en K.B. van 14.11.2003).
- het verband tussen de aangevoerde dieren en de afgevoerde karkassen/karkasdelen en slachtafvallen¹².

Daarom dient het systeem, dat geïnformatiseerd mag zijn, ten minste de volgende gegevens te bevatten:

1. SYSTEEM “IN” (voor elk rund dat wordt afgeladen in het slachthuis):

- het **officiële nummer** van het rund
- de **datum van aankomst** in het slachthuis
- de **slachtdatum**
- de **herkomst**: de gegevens van de laatste veehouderij waar het rund aanwezig was.

Al de bovenstaande gegevens komen voor in Beltrace.

2. SYSTEEM “UIT” (voor elk karkas/karkasdeel en alle slachtafvallen):

- de **datum van vertrek**
- het **officiële nummer** van het karkas/karkasdeel en de **identificatie** van de slachtafvallen
- de **aard** van het vlees
- het **gewicht** of de hoeveelheid
- de **bestemming**: de gegevens van de inrichting die het vlees afneemt.

Geen van deze elementen is opgenomen in Beltrace. Er dient dus door de exploitant een ander systeem ingesteld te worden.

1.3. TOEPASSING IN DE UITSNIJDERIJEN.

1.3.1. Identificatiesysteem (etikettering).

De exploitant dient ervoor te zorgen dat het aanwezige vlees steeds geïdentificeerd kan worden.

Het is zijn verantwoordelijkheid om er over te waken (autocontrolesysteem) dat al het rundvlees dat zijn inrichting binnenkomt op een correcte manier is geïdentificeerd. Hij neemt daartoe de nodige maatregelen t.a.v. zijn leveranciers. Daarenboven moet hij er voor zorgen dat de etiketten op het binnenkomende vlees ongeschonden blijven tot op het moment van versnijden. De etiketten mogen slechts verwijderd worden juist vóór het versnijden.

Verder dient de exploitant ervoor te zorgen dat, ook tijdens het uitsnijden, de traceerbaarheid van het vlees gewaarborgd blijft, zodanig dat altijd het verband tussen het inkomend en het uitgaand vlees kan behouden blijven.

In uitsnijderijen is het mogelijk om **partijen** (of loten) te vormen. De omvang van een partij mag in geen geval groter zijn dan de productie van 1 dag.

Voor de samenstelling van partijen dient verder met de volgende regels rekening te worden gehouden:

1. voor wat het voor de eerste maal uitsnijden van karkassen of karkasdelen betreft, moeten alle karkassen of voor- of achtervoeten die tot de partij behoren, afkomstig zijn van dieren die:

- in hetzelfde land zijn geboren

¹² Koninklijk besluit van 14.11.2003 betreffende autocontrole, meldingsplicht en traceerbaarheid in de voedselketen: artikel 6, §3 en Verordening (EG) nr. 1825/2000: artikel 1.

- in hetzelfde land of dezelfde landen zijn gehouden, en
- in hetzelfde land en hetzelfde slachthuis zijn geslacht.

2. voor wat het verder uitsnijden van vlees betreft, dienen al de karkasdelen afkomstig te zijn van dieren die:

- in hetzelfde land zijn geboren
- in hetzelfde land of dezelfde landen zijn gehouden,
- in hetzelfde land en hetzelfde slachthuis of ten hoogste 3 verschillende slachthuizen zijn geslacht, en
- in dezelfde uitsnijderij of in ten hoogste 3 verschillende uitsnijderijen zijn uitgesneden.

3. voor wat betreft de productie van afsnijdseks geldt slechts dat bij de vorming van partijen alle betrokken dieren in één en hetzelfde land moeten zijn geslacht.

Naast het aanbrengen van een identificatiemerk (volgens het hygiënepakket), dient het vlees bij het beëindigen van het uitsnijden voorzien te zijn van een etiket:

- voor onverpakt vlees: een etiket aangebracht op elk versneden stuk vlees;
 - voor verpakt vlees: een etiket aangebracht op de verpakking (oude term: "eindverpakking").
- NB: als onmiddellijke verpakkingen de eigenschappen bezitten van verpakkingen dient ook op elk van de onmiddellijke verpakkingen een etiket te worden aangebracht.

De etiketten moet aan de volgende eisen voldoen:

- ze moet blijven hechten aan het vlees;
- ze mogen geen stoffen bevatten die schadelijke gevolgen kunnen hebben voor de volksgezondheid of die de organoleptische eigenschappen van het vlees kunnen wijzigen;
- ze moeten zodanig ontworpen zijn dat ze niet opnieuw gebruikt kunnen worden.

Naast vermeldingen die opgelegd worden door andere reglementaire bepalingen¹³, moeten op het etiket de volgende vermeldingen voorkomen:

- het **officiële nummer van het rund** (voor Belgische runderen: het Sanitelnummer) **OF** de **referentiecode** door de uitsnijderij toegekend aan de **partij** (zie boven).

Indien het uitgesneden vlees afkomstig is van één enkel dier, is de referentiecode op het etiket verplicht het officiële nummer van het dier. In de andere gevallen (het uitgesneden vlees is afkomstig van meerdere dieren) wordt een uniek nummer toegekend door de uitsnijderij. Dit uniek nummer dient te worden voorafgegaan door de letters "BE".

- de plaats van de slachting. De vermelding luidt: "**Geslacht in: (land) (erkenningsnummer van het slachthuis)**". Evenwel geldt voor voorverpakt uitgesneden vlees en afsnijdseks het volgende:

¹³ Bv. een etiket dat wordt aangebracht op uitgesneden vlees dat niet bestemd is voor de rechtstreekse verkoop aan de eindverbruiker, moet voorzien zijn van een blauwe streep als verwijdering van de wervelkolom niet vereist is (Ver. (EG) nr. 999/2001) omdat in dat geval de wervelkolom niet als gespecificeerd risicomateriaal wordt beschouwd.

- voor een partij voorverpakt uitgesneden vlees dient de volgende vermelding te worden aangebracht:
"Groep dieren geslacht in: (land) (erkenningnummer van het betrokken slachthuis of erkenningnummers van de twee of drie betrokken slachthuizen)"
 - voor afsnijdsels dient de volgende vermelding te worden aangebracht:
"Geslacht in: (land)".
 - de plaats waar het karkas(deel) of de groep karkassen is uitgesneden. De vermelding luidt: **"Uitgesneden in: (land) (erkenningnummer van de uitsnijderij)"**.
Evenwel geldt voor voorverpakt uitgesneden vlees en afsnijdsels het volgende:
 - voor een partij voorverpakt uitgesneden vlees dient de volgende vermelding te worden aangebracht:
"Partij vlees uitgesneden in: (land) (erkenningnummer van de betrokken uitsnijderij of erkenningnummers van de twee of drie betrokken uitsnijderijen)"
 - voor afsnijdsels dient de volgende vermelding te worden aangebracht:
"Geproduceerd in: (land) (erkenningnummer van de betrokken inrichting)".
 - het **land van geboorte**
 - de **landen van vetmesting**
 - het **land van slachting**
- }

Voor afsnijdsels dient de volgende vermelding te worden aangebracht:
"Geboren/gehouden in: (lijst van de landen waar de betrokken dieren zijn geboren, respectievelijk gehouden)".

}

Indien dit land voor de 3 gevallen hetzelfde is, mag de volgende vermelding worden aangebracht:
"Oorsprong: (naam van het land)".
- ~~de naam of benaming van de verantwoordelijke persoon van de uitsnijderij die de etikettering heeft aangebracht, of in geval van een partij: de naam of benaming van de verantwoordelijke persoon van de uitsnijderij die de referentiecode heeft toegekend.~~

Opmerkingen.

1. De namen van de landen dienen **voluit** te worden geschreven. Het gebruik van afkortingen (bv. ISO-codes) is niet toegestaan.
2. Indien het vlees afkomstig is van een dier dat maximaal 30 dagen is gehouden in het land waar het geboren is of in het land waar het geslacht is, is de vermelding van deze landen als land van vetmesting niet vereist, op voorwaarde dat dit dier meer dan 30 dagen in een ander land werd gehouden.
3. Voor vlees van dieren die vóór 1 januari 1998 in de Gemeenschap zijn geboren, en waarvoor over de plaats waar het dier is geboren en/of waar het is gehouden, geen andere gegevens beschikbaar zijn dan m.b.t. de plaats waar het dier het laatst is gehouden, wordt de vermelding van de plaats waar het dier is geboren en/of waar het is gehouden, vervangen door: "*" (Geboren vóór 1 januari 98)".
4. Voor vlees van dieren die levend in de Gemeenschap zijn ingevoerd en waarvoor over de plaats waar het dier is geboren en/of waar het is gehouden, geen andere gegevens beschikbaar zijn dan m.b.t. de plaats waar het dier het laatst is gehouden, wordt de vermelding van de plaats waar het dier is geboren en/of waar het is

gehouden, vervangen door: "*" (Levend in de EG ingevoerd)" of "*" (Levend ingevoerd uit (naam van het derde land))".

5. Rundvlees dat wordt ingevoerd in de Gemeenschap en waarvoor de hierboven beschreven informatie niet volledig beschikbaar is, moet voorzien worden van een etiket met de volgende vermeldingen: "Oorsprong: Niet-EG" en "Plaats van de slacht: (naam van het derde land)".

1.3.2. Registratiesysteem.

Het registratiesysteem van de uitsnijderij moet toelaten om op elk moment de volgende gegevens snel en gemakkelijk terug te vinden:

- de oorsprong van het aangevoerde vlees (grondstof)
- de bestemming van het afgevoerde vlees (eindproduct)
- het verband tussen het aangevoerde en het afgevoerde vlees¹⁴.

Daarom dient het systeem, dat geïnformatiseerd mag zijn, ten minste de volgende gegevens te bevatten:

1. SYSTEEM "IN" (voor de grondstoffen):

- de **ontvangstdatum**
- ofwel **het officiële nummer van het rund** ofwel **de referentiecode van het vlees** (naargelang hetgeen vermeld wordt op het etiket dat het vlees of zijn verpakking draagt bij aankomst in de uitsnijderij)
- de **aard** van het vlees
- het **gewicht**
- de **herkomst**: de gegevens van de laatste inrichting waar het vlees aanwezig was.

2. SYSTEEM "UIT" (voor de eindproducten):

- de **datum van vertrek**
- ofwel **het officiële nummer van het rund** ofwel **de referentiecode van het vlees** (naargelang hetgeen vermeld wordt op het etiket dat het vlees of zijn verpakking draagt bij vertrek uit de uitsnijderij)
- de **aard** van het vlees
- het **gewicht**
- de **bestemming**: de gegevens van de inrichting die het vlees afneemt.

¹⁴ Koninklijk besluit van 14.11.2003 betreffende autocontrole, meldingsplicht en traceerbaarheid in de voedselketen: artikel 6, §3 en Verordening (EG) nr. 1825/2000: artikel 1.

2. TOEPASSING VAN VERORDENINGEN (EG) NR. 1234/2007 EN 566/2008.

Voor vlees van runderen die niet ouder zijn dan 12 maanden gelden naast de verplichtingen van de Verordeningen (EG) nr. 1760/2000 en 1825/2000, die essentieel op traceerbaarheid zijn gericht, ook de bepalingen van de Verordeningen (EG) nr. 1234/2007 en 566/2008. Deze Verordeningen beogen in feite een correcte informatie aan de consument omtrent de aard van het vlees (handelsnormen).

Opgelet: in het domein van deze Verordeningen is de definitie “vlees” anders dan wat in de Verordeningen (EG) nr. 1760/2000 en 1825/2000 onder “vlees” wordt begrepen. Onder “vlees” wordt hier verstaan: geslachte dieren, vlees met of zonder been en slachtafvallen, al dan niet versneden, bestemd voor menselijke consumptie, van runderen die niet ouder zijn dan twaalf maanden, aangeboden in verse, gekoelde of bevroren toestand, al dan niet voorzien van een onmiddellijke verpakking of een verpakking.

Dit heeft als praktisch gevolg dat deze etikettering ook dient aangebracht te worden op slachtafval.

Alle runderen die niet ouder zijn dan 12 maanden worden bij hun slachting ingedeeld in één van de volgende 2 categorieën:

- categorie V: runderen van de dag van hun geboorte tot de dag waarop ze de leeftijd van 8 maanden bereiken, identificatieletter: V
- categorie Z: runderen van de dag nadat ze de leeftijd van 8 maanden hebben bereikt tot de dag waarop ze de leeftijd van 12 maanden bereiken, identificatieletter: Z.

De uiteindelijke bedoeling is om bij het aanbieden van het vlees aan de eindconsument een specifieke verplichte verkoopbenaming te doen gebruiken. Deze verkoopbenaming verschilt van lidstaat tot lidstaat. In België gelden de volgende verkoopbenamingen:

- voor vlees van runderen uit categorie V: veau, viande de veau, kalfsvlees, Kalbfleisch
- voor vlees van runderen uit categorie Z: jeune bovin, viande de jeune bovin, jongrundvlees, Jungrindfleisch.

2.1. Identificatiesysteem (etikettering).

Op het etiket van vlees van runderen die niet ouder zijn dan 12 maanden, dienen de volgende gegevens te worden vermeld:

- de slachtleeftijd van de dieren: “**slachtleeftijd: tot acht maanden**” of “**slachtleeftijd: van acht tot twaalf maanden**”. Deze vermelding mag vervangen worden door de respectievelijke identificatieletter “**V**” of “**Z**”.

Opgelet: in de slachthuizen dient de identificatieletter onmiddellijk na het slachten aan de buitenzijde van het karkas te worden aangebracht d.m.v. een etiket of een stempel.

De etiketten zijn minstens 50 cm² groot en de identificatieletter wordt duidelijk leesbaar op het etiket aangebracht.

Indien een stempel wordt gebruikt, moet de hoogte van de letter minstens 2 centimeter bedragen. De letter wordt rechtstreeks op het vlees aangebracht met onuitwisbare inkt (E155 bruin HT¹⁵).

¹⁵ Koninklijk besluit van 22.12.2005 tot vaststelling van aanvullende maatregelen voor de organisatie van aanvullende maatregelen voor de organisatie van de officiële controles van voor menselijke consumptie bestemde producten van dierlijke oorsprong: artikel 5.

CORRECTIE

~~De etiketten of stempels worden aangebracht op de achtervoeten, nl. op het lendenstuk ter hoogte van de 4e lendenwervel, en op de voorvoeten, nl. op de puntborst op 10 à 30 cm van het snijvlak van het borstbeen.~~ De etiketten of stempels moeten op de voor- en achterkwartieren aangebracht worden en moeten meteen zichtbaar en perfect leesbaar zijn, zodat de controle instanties ze gemakkelijk kunnen controleren. Voor verder versneden delen en slachtafvallen is geen specifieke plaats voorgeschreven. In tegenstelling tot de verplichte etikettering overeenkomstig de Verordeningen (EG) nr. 1760/2000 en 1825/2000 moet de etikettering "kalfsvlees / jongrundvlees" ook worden aangebracht op slachtafvallen, hoewel daarvoor geen specifieke plaatsbepaling is vastgelegd.

- de **verkoopbenaming** (cfr. supra).
De verkoopbenamingen mogen worden aangevuld met de vermelding van de benaming of de aanduiding van de betrokken stukken vlees of van het betrokken slachtafval.

De slachtleeftijd van de dieren en de verkoopbenaming moeten:

- duidelijk leesbaar zijn in elk stadium van de productie en de afzet, en
- zich in hetzelfde gezichtsveld en op hetzelfde etiket bevinden op het ogenblik dat het vlees de eindverbruiker bereikt. U dient daar dus rekening mee te houden op het ogenblik dat u voorverpakt vlees produceert dat als dusdanig is bestemd voor de eindverbruiker.

2.2. Registratiesysteem.

Het registratiesysteem van de inrichting moet toelaten om op elk moment de volgende gegevens snel en gemakkelijk terug te vinden:

- het verband tussen, enerzijds de identificatie van het dier waarvan het vlees afkomstig is en anderzijds de op het etiket van het vlees vermelde verkoopbenaming, slachtleeftijd en identificatieletter van de categorie
- het verband tussen het aangevoerde dier / vlees en het afgevoerde vlees.

De volgende gegevens dienen daartoe te worden geregistreerd:

- enkel in de slachthuizen: het **identificatienummer** (voor Belgische runderen: het Sanitelnummer) en de **geboortedatum** van het dier
- een **referentienummer** voor de vaststelling van het verband tussen, enerzijds de identificatie van het dier waarvan het vlees afkomstig is en anderzijds de op het etiket van het vlees vermelde verkoopbenaming, slachtleeftijd en identificatieletter van de betrokken categorie
- de **datum waarop de dieren / het vlees** in de inrichting zijn **binnengekomen**
- de **datum waarop het vlees** de inrichting heeft **verlaten**
- enkel in de uitsnijderijen: de **herkomst**: naam en adres van de laatste inrichting waar het vlees aanwezig was.

Hoogachtend,

Herman Diricks (get.),
Directeur-generaal